



FUNDAÇÃO PRÓ-CORAÇÃO

FUNDACOR

RELATÓRIO DE GESTÃO

- EXERCÍCIO 2017 -

**Rio de Janeiro
MAIO/2018**

COMPOSIÇÃO DOS CONSELHOS DA FUNDAÇÃO PRÓ-CORAÇÃO

INSTITUIDORES

Em 1996 alguns cidadãos expoentes dos meios econômico, empresarial e político do país interessados em dar a suas contribuições ao desenvolvimento em uma entidade de apoio ao Instituto Nacional de Cardiologia (então Hospital de Cardiologia de Laranjeiras), resolveram instituir a Fundação Pro-Coração, relacionados a seguir:

- ❖ Raphael de Almeida Magalhães,
- ❖ Jorge Raimundo Filho,
- ❖ Ronaldo Cezar Coelho,
- ❖ Miro Teixeira,
- ❖ Pedro Ramos de Carvalho,

CONSELHO CURADOR

Órgão de orientação superior da Fundação Pró-Coração, competindo nomear e dar posse aos integrantes do Conselho Diretor e Conselho Fiscal. Deliberar anualmente sobre as demonstrações financeiras, a prestação do Conselho Diretor, ouvindo o Conselho Fiscal, manter auditoria externa em caráter permanente, fiscalizar a gestão do Conselho Diretor e Conselho Fiscal.

COMPOSIÇÃO ATUAL

- ❖ José Manoel, Médico, Membro Nato na condição de Diretor Geral do Instituto Nacional de Cardiologia (Membro Nato);

CONSELHO DIRETOR

O Conselho Diretor é o órgão executivo da FUNDACOR composto de integrantes nomeados pelo Conselho Curador. Compete ao Conselho Diretor cumprir e fazer cumprir as decisões do Conselho Curador; elaborar os programas e projetos relativos às atividades da Fundação, o orçamento anual, as demonstrações, a prestação de contas e os relatórios circunstanciados das atividades das atividades e da situação econômico-financeira da fundação, a serem submetidos ao Conselho Curador; celebrar os contratos, acordos e convênios de interesse da

- ❖ Antonio Alberto Gouveia Vieira,
- ❖ Carlos Scherr,
- ❖ Wilson Mirza Abraham,
- ❖ Mauro Ribeiro Viegas Filho,
- ❖ Antonio Dias Leite Neto,
- ❖ Márcio João de Andrade Fortes,
- ❖ Carlos Augusto Montenegro e
- ❖ Moisés Glat

Infelizmente dois membros do conselho dos Instituidores vieram a falecer, deixando um enorme vazio nos nossos quadros (Moisés Glat e Raphael de Almeida Magalhães).

- ❖ Aurora Felice, Médica, Membro Nato na condição de Coordenadora Hospitalar do Instituto Nacional de Cardiologia;
- ❖ Representante da Divisão de Cirurgia Cardíaca: Dr. Luiz Henrique Pamplona
- ❖ Representante da Divisão de Terapia Intensiva: Dr^a. Helena Cramer
- ❖ Representante da Divisão de Enfermagem: Lourdes Alexandrina de Castro Neves, Enfermeira.
- ❖ Representante do SUS: Marcus Vinicius Fernandes Dias, Diretor do Departamento de Gestão Hospitalar no Rio de Janeiro, representante do Sistema Único de Saúde
- ❖ Secretária: Ludmila Talita Pinheiro da Silva

fundação; adquirir bens, contratar serviços de terceiros, admitir empregados ou demiti-los, e realizar outros atos imprescindíveis à manutenção das atividades da fundação, conforme dispuser de seu regimento interno; fazer publicar, quando necessário demonstrações financeiras.

PRESIDENTE

- MARCELO HEITOR VIEIRA ASSAD, Médico,

DIRETOR TESOUREIRO

- Clécio Maria Gouvêa Médico;

DIRETOR SECRETÁRIO ADMINISTRATIVO

ORGANOGRAMA DA FUNDAÇÃO PRÓ CORAÇÃO - FUNDACOR

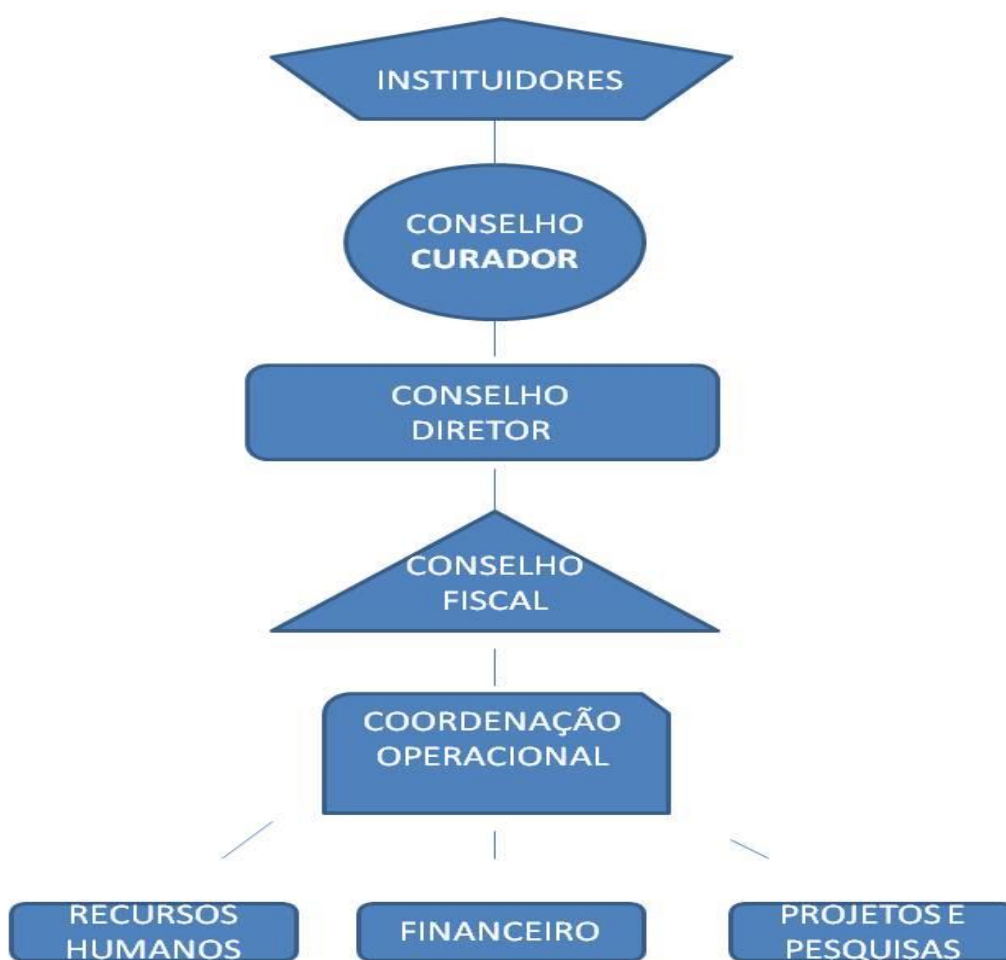

Mandato da atual diretoria:

Início: 01/07/2016	Término: 01/07/2018
------------------------------	-------------------------------

A. ALTERAÇÕES ESTATUTÁRIAS NO EXERCÍCIO ANTERIOR

Informe os dados relativos a eventuais alterações estatutárias da Entidade ocorridas no último exercício:

Cartório: 17º Ofício de Notas	Data do Registro: 30-04-2002
Município/ UF: Rio de Janeiro-RJ	
Finalidade da alteração: Adaptar o estatuto às finalidades do objeto e alteração do nome do órgão apoiado de Hospital de Cardiologia Laranjeiras para Instituto Nacional de Cardiologia Laranjeiras, do Ministério da Saúde	

B- RECURSOS HUMANOS

Colaboradores da entidade:

Colaboradores	Quantidade
Funcionários	4
Estagiários remunerados	0
Total de pessoal ocupado assalariado	4
Voluntários permanentes	3
Voluntários eventuais	1
Estagiários não remunerados	0
Total de pessoal ocupado não remunerado	4
Nº de trabalhadores autônomos que prestaram serviços no exercício anterior	5
Quantidade de diretores remunerados	0
Quantidade de diretores não remunerados	3

C- RESPONSÁVEL PELAS INFORMAÇÕES

Nome: LUDMILA TALITA PINHEIRO DA SILVA	
Cargo: Assistente Social	
DDD/ Telefone: 021 -2265-5331	E-mail: talitaludmila@hotmail.com

D- APRESENTAÇÃO

A Fundação Pró-Coração – FUNDACOR é uma Entidade de direito privado, sem fins lucrativos, de natureza técnica, científica, cultural, assistencial, fundada no Município do Rio de Janeiro em 09 de fevereiro de 1996, com a finalidade colaborar com o Instituto Nacional de Cardiologia (INC) e em suas parcerias com Universidades, instituições públicas e privadas no Brasil e no Exterior, em programas de desenvolvimento e intercâmbio tecnológico, ensino e pesquisas na área de ciências da saúde, especificamente aquelas ligadas às doenças do coração e correlatas, envolvendo a demanda da população no contexto do atendimento do INC.

Institui bolsas de estudos, estágios e remuneração condigna a técnicos, estudiosos e pesquisadores que possam contribuir para a consecução dos objetivos estatutários desde que assim permitam seus recursos e colabora com as atividades de ensino na área de saúde do Estado do Rio de Janeiro.

Seu público alvo são crianças, adolescentes e famílias, não constituindo uma comunidade própria, pois os usuários vêm de várias localidades devido a escassez da referência dos serviços prestados. Daí a identificação dos conflitos e apelos vivenciados, pelos usuários diante da multiplicidade de valores e contra valores presentes na realidade em que vivem.

Constata-se que a maioria das famílias atendidas encontra-se em situação de vulnerabilidade e risco social, cujos responsáveis estejam, ou não, inseridos no mercado de trabalho e renda, formal ou informal sem distinção étnica, gênero, orientação sexual ou religiosa, bem como a pessoa portadora de deficiência.

No ano de 2017 foram executados de 9 (nove) projetos:

- I. PROJETO DE REABILITAÇÃO CARDÍACA
- II. PROJETO DE DIAGNÓSTICO PRECOCE E PREVENÇÃO DE CARDIOPATIA INFANTIL
- III. CENTRO DE DESENVOLVIMENTO TECNOLÓGICO PARA INTERVENÇÕES CARDIOVASCULARES HÍBRIDAS DE ALTA COMPLEXIDADE. (FINEP)
- IV. PROJETOS DE PESQUISAS CLÍNICA
- V. PROJETO DE MESTRADO PROFISSIONAL FUNDACOR/ INC
- VI. PROJETO DE COOPERAÇÃO TÉCNICO CIENTÍFICA
- VII. AVALIAÇÃO DE TECNOLOGIA EM SAÚDE PARA CONITEC
- VIII. CARGA DAS DOENÇAS-TABACO RELACIONADAS PARA O BRASIL E IMPACTO ECONÔMICO DA POLÍTICA TRIBUTÁRIA SOBRE DESFECHOS DE SAÚDE E DE PRODUTIVIDADE - CUSTOS DIRETOS.
- IX. GERENCIAR AS PESQUISAS EM SAÚDE DO SISTEMA LOCOMOTOR DO INSTITUTO NACIONAL DE TRAUMATOLOGIA E ORTOPEDIA JAMIL HADDAD – INTO

✓ **ATIVIDADES**

I - Descrição: PROJETO DE REABILITAÇÃO CARDÍACA
Objetivo: Implementar um programa de medicina preventiva através de uns programas de exercícios com a organização de um serviço de reabilitação cardíaca de baixo custo à um impacto na saúde dos indivíduos e qualidade de vida, junto com intervenções médicas, nutricionais e psicológicas.
Público Alvo: Pacientes do SUS, encaminhados pelo Instituto Nacional de Cardiologia.
Período de Realização: De segunda a sexta feira das 8H as 15H, pelo periodo de 12 meses, podendo ser prorrogado por igual periodo.
Resultados Obtidos: <ul style="list-style-type: none"> - Controle e melhoria das doença cardiovascular, física, psíquica, auto-estima através de uma intervenção multidisciplinar; - Diminuição de eventos cardiológicos e mortalidade, - Abertura de um espaço para a prevenção primária e secundária dos quadros de profissionais do INC; - Criação de um centro de ensino e pesquisa na área de cardiologia do exercício; - Transformação do INC em centro de referência nessa área, possibilitando consultorias junto a instituições públicas e privadas.
Período de Realização: Iniciada em 2009 estando em plena vigencia.
Nº Total de Beneficiários Atendidos em 2017: 32
Nº de Beneficiários Atendidos de Forma Gratuita: 32 / 100%
Nº de Beneficiários Atendidos de Forma Parcialmente Gratuita: 0
Percentual de Gratuitade Parcial: 0%
Nº de Beneficiários Atendidos de Forma Não Gratuita: 0
Executor: Instituto Nacional de Cardiologia

II - PROJETO DE DIAGNÓSTICO PRECOCE E PREVENÇÃO DE CARDIOPATIA INFANTIL

Descrição: No campo do diagnóstico precoce e prevenção de cardiopatia infantil a Fundação Pro-Coração desenvolveu, um importante projeto para detectar precocemente a presença de cardiopatia estrutural nas escolas do município do rio de janeiro seja esta congênita ou adquirida, com destaque para a cardiopatia reumática por sua alta prevalência em nosso meio.

Objetivo: Determinar a prevalência de fatores de risco para doenças cardiovasculares nas crianças avaliadas, afim de, instituir medidas específicas de prevenção.

Público Alvo: Equipe de gestão e administração da instituição; bem como a equipe da área assistencial, propiciando ferramentas de gestão de pessoal e financeira; Adolescentes de Escolas Municipais do Rio de Janeiro e a família.

Período de Realização: Iniciada em 2012 estando em plena vigencia.

Resultados Obtidos: Implantar um modelo de detecção mais precoce de risco para doenças cardiovasculares e definir incidência atual de crianças portadoras de cardiopatia, diminuindo desta forma a incidência de complicações desta patologia, através de medidas preventivas a serem instituídas nas fases iniciais da doença.

Nº Total de Beneficiários Atendidos em 2017: 20

Nº de Beneficiários Atendidos de Forma Gratuita: 20/100%

Nº de Beneficiários Atendidos de Forma Parcialmente Gratuita: 0

Percentual de Gratuidade Parcial: 0%

Nº de Beneficiários Atendidos de Forma Não Gratuita: 0

Executor: FUNDACOR / Instituto Nacional de Cardiologia

CONVÊNIOS COM A FINEP – FINANCIADORA DE ESTUDOS E PROJETOS

III- Descrição: CENTRO DE DESENVOLVIMENTO TECNOLÓGICO PARA INTERVENÇÕES CARDIOVASCULARES HÍBRIDAS DE ALTA COMPLEXIDADE - CONVÊNIO FINEP Nº 01.12.03.23.00.

Objetivo: Centralizar as ações estratégicas, logísticas e políticas da rede.

Público Alvo: Pesquisadores dos Centros de Tecnologia Celular, grupo de pesquisas em terapia celular e Usuário do Sistema Único de Saúde.

Período de Realização: Iniciado em 2012.

Resultados Obtidos:

- Potencializar as atividades dos grupos já existentes que realizam pesquisas com células tronco e fomentar a criação de novos grupos
- Transformar em produtos os conhecimentos e as tecnologias adquiridos
- Ferramenta para auxiliar a tomada de decisão em políticas de saúde, beneficiando tanto os usuários do sistema de saúde público quanto do sistema de saúde suplementar.

Nº Total de Beneficiários Atendidos em 2017: 1.000

Nº de Beneficiários Atendidos de Forma Gratuita: 1.000 /100%

Nº de Beneficiários Atendidos de Forma Parcialmente Gratuita: 0

Percentual de Gratuidade Parcial: 0%

Nº de Beneficiários Atendidos de Forma Não Gratuita: 0

Executor: Instituto Nacional de Cardiologia

IV - PESQUISAS CLÍNICA

Descrição: Requisitos Transfusionais em Cirurgia Cardíaca

Objetivo: Abordar se um limiar de transfusão restritiva é não inferior a um limiar mais alto, avaliado através de um escore composto de qualquer um dos seguintes eventos que poderão ocorrer durante a hospitalização inicial do paciente: (1) mortalidade por todas as causas; (2) infarto do miocárdio; (3) novo evento de insuficiência renal requerendo diálise; ou (4) novo déficit neurológico focal.

Público Alvo: usuário do sistema único de saúde, família, Comunidade Locais e Comunidade Científica.

Período de Realização: Iniciada em 27 de setembro de 2016 estando em plena vigência..

Resultados Obtidos:

- Melhoria na qualidade de vida dos pacientes.

Nº Total de Beneficiários Atendidos em 2017: 18

Nº de Beneficiários Atendidos de Forma Gratuita: 18/ 100%

Nº de Beneficiários Atendidos de Forma Parcialmente Gratuita: 0

Percentual de Gratuidade Parcial: 0%

Nº de Beneficiários Atendidos de Forma Não Gratuita: 0

Nº Total de Beneficiários Atendidos em 2017: 18

Nº de Beneficiários Atendidos de Forma Gratuita: 18/ 100%

Nº de Beneficiários Atendidos de Forma Parcialmente Gratuita: 0

Percentual de Gratuidade Parcial: 0%

Nº de Beneficiários Atendidos de Forma Não Gratuita: 0

Executor: Instituto Nacional de Cardiologia

Descrição: Elaboração do Banco de Dados dos Pacientes Tratados no Ambulatório de Doenças de Chagas do Instituto Nacional de Cardiologia.
Objetivo: avaliação de custo efetividade. Criar um banco de dados da coorte de pacientes acompanhados no ambulatório de doenças de Chagas do Instituto Nacional de Cardiologia, para o registro das variáveis clínicas de forma precisa e padronizada ao longo do tempo.
Público Alvo: usuário do sistema único de saúde Todos os pacientes acompanhados no ambulatório de doença de Chagas do INC que concordarem em participar e preenchem o TCLE.
Período de Realização: Iniciada em 02 de janeiro de 2016 a 01 de janeiro de 2017.
Resultados Obtidos: -Melhoria na qualidade de vida dos pacientes. -Um melhor custo-efetividade para pacientes com Doença de Chagas.
Nº Total de Beneficiários Atendidos em 2017: 72
Nº de Beneficiários Atendidos de Forma Gratuita: 72/100%
Nº de Beneficiários Atendidos de Forma Parcialmente Gratuita: 0
Percentual de Gratuidade Parcial: 0%
Nº de Beneficiários Atendidos de Forma Não Gratuita: 0

IV . III - ESTUDO DICA
Descrição: O presente Termo de Acordo se refere ao estudo clínico do tipo Efeito do Programa Alimentar Brasileiro Cardioprotetor na redução de eventos e fatores de risco na prevenção secundária para doença cardiovascular.
Objetivo: Redução de eventos e fatores de risco na prevenção secundária para doença cardiovascular: Um Ensaio Clínico Randomizado, doravante denominado simplesmente ESTUDO.
Público Alvo: usuário do sistema único de saúde
Período de Realização: Iniciada em 2008 estando em plena vigência.
Resultados Obtidos: Controle e melhoria da doença cardiovascular, física, psíquica, autoestima através de uma intervenção multidisciplinar; Diminuição de eventos cardiológicos e mortalidade, Abertura de um espaço para a prevenção primária e secundária dos quadros de profissionais do INC; Criação de um centro de ensino e pesquisa na área de cardiologia do exercício; Transformação do INC em centro de referência nessa área, possibilitando consultorias junto a instituições públicas e privadas.
Nº Total de Beneficiários Atendidos em 2017: 140
Nº de Beneficiários Atendidos de Forma Gratuita: /100%
Nº de Beneficiários Atendidos de Forma Parcialmente Gratuita: 0
Percentual de Gratuidade Parcial: 0%
Nº de Beneficiários Atendidos de Forma Não Gratuita: 0
Executor: Instituto Nacional de Cardiologia

IV . IV - ESTUDO DO GLAUBER
Descrição: Caracterização Fenotípica de Pacientes com Cardiomiopatia Hipertrófica
Objetivo: Avaliar as características clínicas de indivíduos portadores de mutações gênicas causativas de cardiomiopatias hereditárias, correlacionando fenótipo de genótipo.
Público Alvo: usuário do sistema único de saúde
Período de Realização: Iniciada em 10 de dezembro de 2015, encerrou em 2017.
Resultados Obtidos: -Melhoria na qualidade de vida dos pacientes. -Um melhor custo-efetividade para pacientes portadores de mutações gênicas causativas de cardiomiopatias hereditárias
Nº Total de Beneficiários Atendidos em 2017 : 32
Nº de Beneficiários Atendidos de Forma Gratuita: 32/100%
Nº de Beneficiários Atendidos de Forma Parcialmente Gratuita: 0
Percentual de Gratuidade Parcial: 0%
Nº de Beneficiários Atendidos de Forma Não Gratuita: 0
Executor: Instituto Nacional de Cardiologia

V - PROJETO DE MESTRADO PROFISSIONAL FUNDACOR/ INC
Descrição: Formação profissional em Avaliação de Tecnologias em Saúde (ATS) e Cardiologia, a fim de atender necessidade premente da gestão pública, nos seus diversos níveis (federal, estadual, municipal e local, dentro de unidade de saúde), considerando a difusão da prática clínica baseada em evidências e a criação de profissionais habilitados, oferecendo suporte ao decisor, especialmente no campo de incorporação tecnológica, incluindo a criação de políticas públicas.
Objetivo: Tem como objetivo principal formar profissionais para apoiar instituições públicas (hospitais, municípios, estados ou governo federal) ou na decisão baseada em evidências sobre avaliação de tecnologias para incorporação, desincorporação e elaboração de diretrizes clínicas na área de prevenção, tratamento e controle de doenças cardiovasculares.
Público Alvo: Profissionais de Saúde. Toda a população de pacientes usuários do serviço público de saúde, com a finalidade de controle de eventos adversos permitindo a detecção, rastreamento e tomada de decisão prevenindo a ocorrência de novos agravos na sociedade.
Período de Realização: Iniciada em 2013 estando em plena vigência.
Resultados Obtidos: - Formação de recursos humanos; - Transferência destes conhecimentos e produtos gerados para o paciente. - Promover a agregação de profissionais, de toda e qualquer área do conhecimento, interessados em inovação na área da saúde.
Nº Total de Beneficiários Atendidos em 2017 :

Nº de Beneficiários Atendidos de Forma Gratuita: / 100%
Nº de Beneficiários Atendidos de Forma Parcialmente Gratuita: 0
Percentual de Gratuidade Parcial: 0%
Nº de Beneficiários Atendidos de Forma Não Gratuita: 0
Executor: Instituto Nacional de Cardiologia

VI - PROJETO DE COOPERAÇÃO TÉCNICO CIENTÍFICA

Descrição: Cooperação técnica-científica entre a FUNDACOR e a Universidade Estácio de Sá

Objetivo: O presente convênio tem por objetivo instituir cooperação técnico-científica entre as convenentes com vistas a proporcionar aos alunos regularmente matriculados em disciplinas de estágio curricular dos curso de graduação acesso a cenários práticos no INC, visando à formação plena dos estudantes, além de eventuais projetos de pesquisa e extensão que contribuam para a maior qualidade do trabalho profissional.

Público Alvo: Toda a população de pacientes usuários do serviço público de saúde, com a finalidade de controle de eventos adversos permitindo a detecção, rastreamento e tomada de decisão prevenindo a ocorrência de novos agravos na sociedade.

Período de Realização: Iniciada em 2013 estando em plena vigência.

Resultados Obtidos:

- Formação de recursos humanos;
- Transferência destes conhecimentos e produtos gerados para o paciente.
- Promover a agregação de profissionais, de toda e qualquer área do conhecimento, interessados em inovação na área da saúde.

Nº Total de Beneficiários Atendidos em 2017:

Nº de Beneficiários Atendidos de Forma Gratuita: 0

Nº de Beneficiários Atendidos de Forma Parcialmente Gratuita: 874

Percentual de Gratuidade Parcial: 93,78%

Nº de Beneficiários Atendidos de Forma Não Gratuita: 58

Executor: FUNDACOR/INC

VII - AVALIAÇÃO DE TECNOLOGIA EM SAÚDE PARA CONITEC

Descrição: ORGANIZAÇÃO PANAMERICANA DE SAÚDE - BRA/MTS/87/117/15

Objetivo: Trocar experiências em relação a avaliação de tecnologias e saúde e subsidiar a ANS na tomada de decisão em relação ao Rol.

Público Alvo: Toda a população de pacientes usuários do serviço público de saúde, com a finalidade de controle de eventos adversos permitindo a detecção, rastreamento e tomada de decisão prevenindo a ocorrência de novos agravos na sociedade.

Período de Realização: Iniciada em 2014. Encerrou-se em 2017.

Resultados Obtidos:

- Realizar discussões técnicas acerca da metodologia para a avaliação de tecnologias em saúde;
- Produzir pareceres de temas específicos utilizando a metodologia discutida para subsidiar a ANS na tomada de decisão em relação à gestão de tecnologias no Rol de Procedimentos e Eventos em Saúde. O processo consiste em uma revisão rápida de artigos disponíveis no Medline, priorizando revisões sistemáticas. Após esse processo é elaborada uma tabela sumarizando as evidências e uma recomendação contra ou a favor da incorporação conforme descrito no Método GRADE (<http://www.gradeworkinggroup.org/>)

Nº Total de Beneficiário em 2017: 20.000

Nº de Beneficiários Atendidos de Forma Gratuita: 20.000/ 100%

Nº de Beneficiários Atendidos de Forma Parcialmente Gratuita: 0

Percentual de Gratuitade Parcial: 0%

Nº de Beneficiários Atendidos de Forma Não Gratuita: 0

Executor: Instituto Nacional de Cardiologia

VIII - CARGA DAS DOENÇAS-TABACO RELACIONADAS PARA O BRASIL E IMPACTO ECONÔMICO DA POLÍTICA TRIBUTÁRIA SOBRE DESFECHOS DE SAÚDE E DE PRODUTIVIDADE - CUSTOS DIRETOS

Descrição: ORGANIZAÇÃO PANAMERICANA DE SAÚDE - BR/LOA/150034

Objetivo: Calcular a carga das doenças tabaco-relacionadas e o impacto da aplicação de diferentes arranjos da política tributária do setor Tabaco sobre desfechos de saúde e econômicos para o Brasil em 2014.

Público Alvo: Toda a população de pacientes usuários do serviço público de saúde, com a finalidade de controle de eventos adversos permitindo a detecção, rastreamento e tomada de decisão prevenindo a ocorrência de novos agravos na sociedade.

Período de Realização: Iniciada em 2013 . Encerrou-se em 2017.

Resultados Obtidos:

- Formação de recursos humanos;
- Transferência destes conhecimentos e produtos gerados para o paciente.
- Promover a agregação de profissionais, de toda e qualquer área do conhecimento, interessados em inovação na área da saúde.

Nº Total de Beneficiários 2016: 20.000

Nº de Beneficiários Atendidos de Forma Gratuita: 20.000 / 100%

Nº de Beneficiários Atendidos de Forma Parcialmente Gratuita: 0

Percentual de Gratuidade Parcial: 0%

Nº de Beneficiários Atendidos de Forma Não Gratuita: 0

Executor: Instituto Nacional de Cardiologia

IX - GERENCIAR AS PESQUISAS EM SAÚDE DO SISTEMA LOCOMOTOR DO INSTITUTO NACIONAL DE TRAUMATOLOGIA E ORTOPEDIA JAMIL HADDAD – INTO

Descrição: Pregão eletrônico nº 133/2015, processo administrativo nº. 250057/2221/2015 sipar – 25057/003803/2015-86 o objeto da licitação é a contratação de instituição especializada em pesquisa clínica para gerenciar o ensino e as pesquisas em saúde do sistema locomotor, a serem prestados ao Instituto Nacional de Traumatologia e Ortopedia Jamil Haddad – INTO.

Objetivo: O Processo de consolidação da pesquisa no Instituto Nacional de Traumatologia e Ortopedia tem como um dos principais pilares a ação integrada entre a pesquisa clínica e a pesquisa básica. O desenvolvimento e/ou aprimoramento dos protocolos terapêuticos em ortopedia em um instituto Nacional especializado em Traumatologia e Ortopedia tem como principais metas: aumentar a eficiência dos tratamentos e com isso reduzir os custos sociais para a rede pública; reduzir o tempo de internação dos pacientes; melhorar a qualidade de vida do paciente ortopédico, possibilitando o seu retorno para suas atividades físicas e laborais; introduzir no SUS procedimentos de alta complexidade sob ponto de vista científico e tecnológico.

Público Alvo: Profissionais de Saúde. Toda a população de pacientes usuários do serviço público de saúde, com a finalidade de controle de eventos adversos permitindo a detecção, rastreamento e tomada de decisão prevenindo a ocorrência de novos agravos na sociedade.

Período de Realização: Iniciada em 2016 estando em plena vigência.

Resultados Obtidos:

O desenvolvimento e/ou aprimoramento dos protocolos terapêuticos em ortopedia em um instituto Nacional especializado em Traumatologia e Ortopedia tem como principais metas: aumentar a eficiência dos tratamentos e com isso reduzir os custos sociais para a rede pública; reduzir o tempo de internação dos pacientes; melhorar a qualidade de vida do paciente ortopédico, possibilitando o seu retorno para suas atividades físicas e laborais; introduzir no SUS procedimentos de alta complexidade sob ponto de vista científico e tecnológico.

Nº Total de Beneficiários Atendidos em 2016 : 800
Nº de Beneficiários Atendidos de Forma Gratuita: 800 /100%
Nº de Beneficiários Atendidos de Forma Parcialmente Gratuita:
Percentual de Gratuitade Parcial: 0%
Nº de Beneficiários Atendidos de Forma Não Gratuita: 0
Executor: INSTITUTO NACIONAL DE TRAUMATOLOGIA E ORTOPEDIA JAMIL HADDAD – INTO

E) Considerando as atividades detalhadas acima, o público alvo principal, em relação aos beneficiários das atividades.

Idosos;

Portadores de Deficiência;

Estudantes;

Família;

Usuários de substâncias psicoativas;

Comunidades locais;

Comunidade científica,

F) Finalidades Principais de acordo com o Estatuto:

Estudos e Pesquisa

Outras Formas de Educação/ Ensino

Hospitais

Desenvolvimento Institucional

G) Atividades Principais de acordo com o Estatuto:

Ações integradas de Reabilitação

Pesquisas em Ciências Biológicas e Naturais

Pesquisas Médicas

Educação e Ensino

H) Origem das fontes de recursos que custeiam as atividades, serviços e projetos realizados:

- ✚ Própria (recursos decorrentes da prestação de serviços da entidade) 20,82%
- ✚ Própria (recursos decorrentes de mensalidades/ doações dos membros ou associados) 13,51%
- ✚ Privada (recursos de doações e parcerias com empresas e entidades privadas) 10,00%
- ✚ Privada (recursos de doações eventuais) 3,81%
- ✚ Pública (recursos de subvenções, convênios e parcerias com órgãos ou entidades públicas) 50,00%
- ✚ Internacional Privada (recursos de entidades e organizações internacionais) 1,86%
- ✚ Internacional Pública (recursos de Países estrangeiros, ONU, etc.) 0,00%

I) Outras informações:

A Fundação Pro-Coração foi criada com a finalidade de dar apoio ao Instituto Nacional de Cardiologia, primordialmente nos campos do ensino, da pesquisa e do desenvolvimento institucional.

Independente dessas atividades colabora, também, em despesas emergenciais que necessitem da máxima urgência para a sua solução, como, por exemplo: exames médicos não processados pelo INC e que necessitam ser contratados em casos de emergência para atender a pacientes internados com problemas cardiológicos e acometidos com complicações de outras etiologias; aquisições emergenciais de materiais não constantes da grade do almoxarifado do Instituto. Etc.

J) CONVENIOS, PARCERIAS E SUBVENÇÕES PÚBLICAS

Resumo do objetivo da parceria: **CENTRO DE DESENVOLVIMENTO TECNOLÓGICO PARA INTERVENÇÕES CARDIOVASCULARES HÍBRIDAS DE ALTA COMPLEXIDADE - CONVÊNIO FINEP Nº 01.12.03.23.00.** As parcerias públicas da entidade referem se a todos os recursos recebidos para a realização de atividades de interesse público.

Nome do órgão ou entidade parceira: MINISTÉRIO DA SAÚDE

Classificação do órgão na estrutura administrativa: Ministério Público Posição do órgão na estrutura federativa: **Federal**

Origem dos recursos repassados: Federal

Natureza do instrumento de parceria: Contrato Administrativo

Data de publicação na imprensa oficial: 05/08/2013

Total de recursos financeiros previstos: 2.851.500,00

Recursos financeiros já repassados: 2.851.500,00

Resumo do objetivo da parceria GERENCIAR AS PESQUISAS EM SAÚDE DO SISTEMA LOCOMOTOR DO INSTITUTO NACIONAL DE TRAUMATOLOGIA E ORTOPIEDIA

JAMIL HADDAD – INTO. As parcerias públicas da entidade referem se a todos os recursos recebidos para a realização de atividades de interesse público.

Nome do órgão ou entidade parceira: MINISTERIO DA SAUDE
Classificação do órgão na estrutura administrativa: Ministério Público
órgão na estrutura federativa: Federal
Origem dos recursos repassados: Federal
Natureza do instrumento de parceria: Contrato Administrativo
Data de publicação na imprensa oficial: 25/02/2016
Total de recursos financeiros previstos: 1.997.432,51
Recursos financeiros já repassados: 1.616.378,06

Resumo do objetivo da parceria: CARGA DAS DOENÇAS-TABACO RELACIONADAS PARA O BRASIL E IMPACTO ECONÔMICO DA POLÍTICA TRIBUTÁRIA SOBRE DESFECHOS DE SAÚDE E DE PRODUTIVIDADE - CUSTOS DIRETOS.
As parcerias públicas da entidade referem se a todos os recursos recebidos para a realização de atividades de interesse público.
Nome do órgão ou entidade parceira: MINISTERIO DA SAUDE E ORGANIZAÇÃO PANAMERICANA DE SAÚDE - OPAS
Classificação do órgão na estrutura administrativa: Ministério Público
órgão na estrutura federativa: Federal
Origem dos recursos repassados: Federal
Natureza do instrumento de parceria: CARTA ACORDO
Data de publicação na imprensa oficial: 13/08/15
Total de recursos financeiros previstos: 163.449,00
Recursos financeiros já repassados: 163.449,00

Resumo do objetivo da parceria: AVALIAÇÃO DE TECNOLOGIAS EM SAÚDE PARA CONITEC As parcerias públicas da entidade referem se a todos os recursos recebidos para a realização de atividades de interesse público.
Nome do órgão ou entidade parceira: MINISTERIO DA SAUDE E ORGANIZAÇÃO PANAMERICANA DE SAÚDE - OPAS
Classificação do órgão na estrutura administrativa: Ministério Público
órgão na estrutura federativa: Federal
Origem dos recursos repassados: Federal
Natureza do instrumento de parceria: CARTA ACORDO
Data de publicação na imprensa oficial: 14/08/2015
Total de recursos financeiros previstos: 294.000,00
Recursos financeiros já repassados: 245.000,00

K) Documentos e Títulos Título/Qualificação/Certificação Federais que possui:

TÍTULO DA UTILIDADE PÚBLICA FEDERAL (LEI Nº 91/35) CREDENCIADO EM 2015
CONDIÇÃO DE ENTIDADE DE APOIO (LEI Nº 8.958/94) CREDENCIADO EM 2008
REGISTRO NO CADASTRO NACIONAL DE ENTIDADES AMBIENTAIS (DEC Nº99.274) CNEA CERTIDÃO DE ISENÇÃO EM 2015
CREDENCIAMENTO NO MINISTÉRIO DA EDUCAÇÃO E NO MINISTÉRIO DA CIENCIA E TECNOLOGIA LEI Nº 8.958, DE 20 DE DEZEMBRO DE 1994. CREDENCIADO NO ANO DE 2017
CREDENCIAMENTO DO CNPQ ART 6 DA PORTARIA INTERMINISTERIAL MCT/MF Nº 445 E LEI Nº 8010. CREDENCIADO EM 2015.

L) DEMONSTRATIVO CONTÁBIL

Receita anual em R\$ 5.061.858,95

Acima de 5 milhões (especificar):

VIDE DEMONSTRATIVO DE RECEITAS E DESPESAS DO EXERCÍCIO 2016 MAIS ABAIXO, SENDO QUE O ISS S/MOVIMENTO ECONOMICO E IRRF APLICAÇÃO FINANCEIRA ESTÃO SENDO INFORMADO COMO DEDUÇÃO DA RECEITA .

**Razão Social: FUNDAÇÃO PRÓ-CORAÇÃO
CNPJ Nº 01.236.254/0001-76**

BALANÇO PATRIMONIAL ENCERRADO EM 31/12/2016

ATIVO CIRCULANTE		PASSIVO CIRCULANTE	
Caixa e Equivalentes	3.699.391,28	Fornecedores	6.792,23
Contas Vinculadas	3.656.502,62	Obrigações trabalhistas	7.860,35
Convênios, Acordos e Ajustes	42.888,66	Obrigações Sociais	29.927,81
Valores a receber de terceiros	692.067,31	Obrigações Fiscais	31.550,59
Adiantamento Terceiros	152.954,80	Empréstimos e financiamentos - FINEP	315.247,97

Convênios e Contratos a Receber	1.165.472,79	Aluguéis a Pagar	-
Valores a Compensar/Recuperar	7.308,36	Outras Obrigações	67.451,42
Estoques	-		
Despesas antecipadas	-		
Outras Contas do Ativo Circulante	-633.666,64	Recursos de Leis de Incentivo Fiscal	-
ATIVO REALIZÁVEL A LONGO PRAZO		(-) Rec. Leis de Incentivo Fiscal utilizados	-
Valores a receber a longo prazo	-		
ATIVO NÃO CIRCULANTE			
Bens e Direitos em Uso	175.381,20	Provisão para IRenda e CSLL	-
Imobilizado	880.624,61	Provisão para Contingencia	30.000,00
(-) Depreciação / amortização acumulada	-675.243,41	Sentenças judiciais a pagar – exceto trabalhista	-
Intangível	-	Outros Passivos Circulantes	-
Outros Ativos Não Circulante		PASSIVO NÃO CIRCULANTE	
		Empréstimos e financiamentos a pagar a longo prazo	-
		Contas a pagar	-
		Provisão para Contingencia	198.000,00
		Outros passivos exigíveis a longo prazo	-
		RESULTADO DE EXERCÍCIOS FUTUROS	
		Resultados de exercícios futuros	-
		PATRIMÔNIO LÍQUIDO	
		Patrimônio Social	3.880.009,42
		Dotação Institucional	26.000,00
		Doações patrimoniais	6.358,46
		Superávits / Déficits acumulados	3.735.783,40
		Superávits / Déficits do exercício	111.867,56
		Outras Contas do Patrimônio Social	-
TOTAL ATIVO	4.566.839,79	TOTAL PASSIVO	4.566.839,79

Razão Social: FUNDAÇÃO PRÓ CORAÇÃO
CNPJ Nº 01.236.254/0001-76

DEMONSTRATIVO DE RECEITAS E DESPESAS DO EXERCÍCIO 2017

RECEITAS OPERACIONAIS		DESPESAS COM PESSOAL	
Prestação de serviços (Exceto Saúde/Educação)	3.731.646,45	Salários de Funcionários(c/vínculo empregatício)	149.090,48
Recursos - subvenções públicas		Encargos Sociais com Pessoal	42.835,90
Recursos - contribuições públicas		Despesas Diversas com Pessoal	19.595,45
Recursos - convênios públicos		Remuneração de Dirigentes	-
Recursos - auxílios públicos		Encargos Sociais com dirigentes	-
Recursos - Termo de Parceria		Outros Encargos Sociais Compulsórios	-
Doações e contribuições para custeio		Outras despesas com Pessoal	360.000,00
Receita de convênios de saúde privados			
Prest. Serviços de saúde não-conveniados		Recursos Humanos Externos – Pessoa Física	233.893,57
SUS – Sistema Único de Saúde		Recursos Humanos Externos – Pessoa Jurídica	330.923,32
Cursos/Pesquisas e Eventos	501.819,24	INSS sobre serviços prestados por terceiros	46.896,77
Serviços Educacionais		Outras despesas com serviços contratados	
Taxa, mensalidades e contribuições			
Contribuição de empresas mantenedoras		CUSTOS DE PROJETOS	
Doações, Campanhas e patrocínios		Custos de Projetos	
Recursos Internacionais			
		DESPESAS GERAIS E ADMINISTRATIVAS	
DEDUÇÕES DAS RECEITAS		Águas, gás e energia elétrica	
(-) Bolsas de estudo concedidas		Aluguéis pagos	22.431,76
(-) Atendimento gratuito		Despesas com veículos	
(-) Descontos Comerciais Obtidos		Diárias/viagens e Passagens Aéreas	149.687,12
(-) PIS sobre receitas		Hospedagem	
(-) COFINS sobre receitas		Material Hospitalar	39.446,76
(-) ICMS sobre vendas		Material de Consumo/Escritório/Expediente	8.792,58
(-) ISS sobre serviços	-191.587,36	Telefone, Fax e outras desp. c/comunicações	11.782,80
(-) Vendas Canceladas		Anúncios/Assinaturas e Publicações	9.075,92
(-) Outras deduções		Serviços Técnicos e Especializados	
		Despesas com Informática	2.669,59

OUTRAS RECEITAS OPERACIONAIS					
Outras receitas operacionais		2.000,00			
RECEITAS FINANCEIRAS PATRIMONIAIS					
Descontos Obtidos					
Renda de aluguéis e arrendamentos					
Rendimentos de Títulos e Aplicações no Mercado Financeiro		376.373,16			
(-) Impostos s/aplicações financeiras		-75.915,01			
Outras Receitas Financeiras					
RECEITAS NÃO-OPERACIONAIS					
Venda de Ativo Permanente		-			
Doações receb. em bens ou mercadorias		90.020,10			
Outras Receitas Não-Operacionais		-			
OUTRAS RECEITAS					
Outras receitas não classificadas anteriormente		360.000,00			
			Prêmios de seguros contratados	1.691,90	
			Despesas com atividades sociais e culturais		
			Outras despesas administrativas	740.289,86	
		DESPESAS COM BOLSAS DE ESTUDO A TERCEIROS			
			Ensino Fundamental		
			Iniciação Científica	38.668,17	
			Bolsa de Pesquisa	2.421.494,82	
			Mestrados, Doutorados e Pós-Doutorados		
			Outras Despesas com Bolsas de Estudo		
		IMPOSTOS, TAXAS E CONTRIBUIÇÕES (não-lançados em Receitas)			
			Impostos federais		
			Impostos estaduais		
			Impostos municipais		
			CMPF		
			COFINS		
			IOF	74,15	
			Outros tributos, taxas e contribuições		
		DESPESAS FILANTRÓPICAS			
			Doação de Alimentos		
			Doação de Roupas e Agasalhos		
			Doação de Medicamentos		
	Outras despesas filantrópicas				
DESPESAS FINANCEIRAS					
	Descontos concedidos				
	Despesas Bancárias	22.345,27			
	Outras despesas financeiras	17.194,19			
DEPRECIÇÃO, AMORTIZAÇÃO E LEASING					
	Despesas com Depreciação	13.608,64			
	Despesas com Amortização	-			
	Despesas com Leasing	-			
OUTRAS DESPESAS OPERACIONAIS					

		(-) Recuperação de despesas	-
		Outras despesas operacionais	-
		DESPESAS NÃO-OPERACIONAIS	
		Custo de ativo permanente vendido	-
		Custo de ativo permanente baixado	-
		Outras despesas não-operacionais	-
		PARTICIPAÇÕES E CONTRIBUIÇÕES	
		Participações e Contribuições	-
		OUTRAS DESPESAS E CUSTOS	
		Outras despesas não classificadas anteriormente	-
		PROVISÕES CONSTITUÍDAS	
		Provisão para Imposto de Renda e CSLL	-
		Outras provisões constituídas	-
TOTAL DE RECEITAS	4.794.356,58	TOTAL DE DESPESAS	4.682.489,02

NOTAS EXPLICATIVAS

I - CONTEXTO DAS ATIVIDADES

A **Fundação Pró-Coração - FUNDACOR** é pessoa jurídica de direito privado, dotada de autonomia patrimonial, administrativa e financeira, sem fins lucrativos, regendo-se pelo seu Estatuto Social, cuja alteração encontra-se registrada no 17º Ofício de Notas da Capital, Livro nº 6.091, Folhas 195 / 200, Ato nº 176 em 30/04/2002, encontrando-se registrada no Cartório de Registro Civil das Pessoas Jurídicas sob a Matrícula nº 147.415, Protocolo nº 200710041536252, em 15/10/07, por seu Regimento Interno, pelas disposições legais que lhe forem aplicáveis e pela Resolução nº 68/79 da Procuradoria Geral de Justiça do Estado do Rio de Janeiro.

A Fundação tem por finalidades exercitar as seguintes atividades: I - colaborar com o Instituto Nacional de Cardiologia Laranjeiras, com as Universidades, instituições públicas e privadas no Brasil e no exterior, em programas de desenvolvimento e intercâmbio tecnológico, ensino e pesquisas na área de ciências da saúde, especificamente aquelas ligadas às doenças do coração e correlatas, inclusive visando a divulgação científica dos resultados obtidos através da pesquisa conjunta; II - colaborar na manutenção do Instituto Nacional de Cardiologia Laranjeiras, seus ambulatórios, laboratórios de pesquisas, clínicas, dispensários e órgãos de natureza correlata, de cujas atividades resultem, ainda que indiretamente, proveitos de ordem científica, didática ou assistencial; III - manter leitos e serviços hospitalares gratuitos, para uso público, sem distinção de etnia, gênero, orientação sexual e religiosa, na forma de lei, privilegiando a saúde da população do Estado do Rio de Janeiro; IV - patrocinar o desenvolvimento de novos produtos, equipamentos, sistemas e processos, assim como pesquisar produtos para indústrias que trabalham com bioengenharia; V - promover e estimular a divulgação de conhecimento científico, através de cursos -

inclusive cursos de qualificação profissional, simpósios e congressos e da edição de publicações técnicas e científicas; VI - instituir bolsas de estudos, estágios e remuneração condigna a técnicos, estudiosos e pesquisadores que possam contribuir para a consecução dos objetivos estatutários, desde que assim permitam seus recursos; VII - colaborar com as atividades de ensino de graduação e pós-graduação das diversas unidades que compõem o sistema de ensino público e privado na área de saúde do Estado do Rio de Janeiro, celebrando convênios, acordos ou contratos com tais unidades para ministrar cursos de graduação, pós-graduação, aperfeiçoamento, atualização e extensão, podendo, para estes fins, estabelecer simultaneamente parcerias com quaisquer outras instituições; VIII - celebrar convênios, acordos ou contratos com instituições públicas e privadas, nacionais ou estrangeiras, visando a dispensação de medicamentos para distribuição gratuita; IX - celebrar convênios, acordos ou contratos com instituições públicas e privadas, nacionais ou estrangeiras e inclusive com o Instituto Nacional de Cardiologia Laranjeiras, para a prestação de serviços técnicos de consultoria e gerenciamento, visando a implantação e desenvolvimento de cirurgias cardíacas nas aludidas instituições; X - celebrar convênios com Prefeituras Municipais, através das Secretarias de Saúde das mesmas, para prestação de serviços médicos de cardiologia e de cirurgias cardiovasculares aos pacientes do SUS - Sistema Único de Saúde dos respectivos municípios, que terão prioridade sobre quaisquer pacientes de outras origens, ouvida a comissão gestora bipartite; XI - celebrar convênios, acordos ou contratos junto a operadoras de planos privados de assistência à saúde, para a prestação de serviços médicos de cardiologia aos associados dos referidos planos; XII - celebrar convênios, acordos ou contratos com instituições públicas e privadas, nacionais ou estrangeiras, para a prestação de serviços médicos de cardiologia aos funcionários de tais instituições e outras organizações a elas vinculadas; XIII - celebrar convênios, acordos ou contratos com instituições públicas voltadas para a prevenção de doenças cardiovasculares, para a distribuição aos funcionários das mencionadas instituições; XIV - oferecer planos privados de assistência à saúde contra prestações pecuniárias, com atendimento em serviços próprios ou de terceiros - contratando ou credenciando, para tanto, pessoas físicas ou jurídicas legalmente habilitadas - compreendendo tal assistência todas as ações necessárias à prevenção da doença e à recuperação, à manutenção e à reabilitação da saúde, observados os termos da legislação vigente.

Seu publico alvo são crianças, adolescentes e famílias, não constituindo uma comunidade própria, pois os usuários vêm de varias localidades devido a escassez da referencia dos serviços prestados.

A maioria das famílias atendidas encontra-se em situação de vulnerabilidade e risco social, cujos responsáveis estejam, ou não, inseridos no mercado de trabalho e renda, formal ou informal sem distinção étnica, gênero, orientação sexual ou religiosa, bem como a pessoa portadora de deficiência. II - APRESENTAÇÃO DAS DEMONSTRAÇÕES: As Demonstrações Financeiras foram elaboradas de acordo com as Normas Brasileiras de Contabilidade e estão sendo apresentadas de acordo com as práticas contábeis adotadas no Brasil, em consonância nas disposições aplicáveis às instituições sem finalidades lucrativas da ITG 2002 - Entidades sem Finalidade de Lucros e aplicando também a NBC TG 1000 - Contabilidade para Pequenas e Médias Empresas nos aspectos não abordados pela ITG 2002. III - RESUMO DAS PRINCIPAIS PRÁTICAS CONTÁBEIS a) Caixa e equivalentes de caixa Caixa e equivalentes de caixa incluem dinheiro em caixa, depósitos bancários e investimentos de curto prazo de alta liquidez, quando houver, que são prontamente conversíveis em um montante conhecido de caixa e que estão sujeitos a um insignificante risco de mudança de valor. b) Outros ativos e passivos circulantes e não circulantes.

São demonstrados pelos valores de realização (ativo) e pelos valores conhecidos ou calculáveis, acrescidos, quando aplicável, dos correspondentes encargos e variações monetárias incorridos (passivos).

c) Ativo e Passivo Não Circulante

Ativo Não Circulante - o Imobilizado e o Intangível, estão registrados ao custo de aquisição, deduzido por depreciação ou amortização calculada pelo método linear, às taxas anuais que levam em consideração o tempo de vida útil estimada dos bens. Passivo Não Circulante – Refere-se ao processo nº 0000958-31.2011.4.02.5101, que trata-se de ação civil pública ajuizada pelo Ministério Público Federal, onde em outubro de 2015 foi dada a sentença da 1ª instância e a Fundação provisionou o montante da contingência, considerando os riscos de condenação do item b): a) Ressarcimento ao dano Erário: Remoto; b) Pagamento de multa civil de três vezes o valor da remuneração recebida na época: Provável; c) Proibição de contratar com o Poder Público ou receber benefícios ou incentivos fiscais ou creditícios, direta ou indiretamente, ainda que por intermédio de pessoa jurídica a qual seja sócio majoritário pelo prazo de três anos: Provável. d) Receitas e Despesas As receitas e as despesas são registradas em conformidade com o regime contábil de competência de exercício, com exceção das doações e das receitas financeiras, que são registradas por ocasião do efetivo recebimento dos recursos.

RESPONSÁVEL PELAS INFORMAÇÕES PRESTADAS

Nome do contabilista responsável: VILMA VENAS RODRIGUES		
Nº do registro no CRC: 067.056/O-1	UF: RJ	CPF nº 670.443.107-10
Telefone para contato (021) 2544-4738	e-mail: vilmavenasr@gmail.com	